

# GEBRUIKSAANWIJZING DIGITAAL PLANNING CENTER

## Inloggen

- 1 U gaat naar de website: [www.dentalplanningcenter.nl](http://www.dentalplanningcenter.nl)
- 2 U vraagt een gratis account aan. Vervolgens ontvangt u een mail met uw inloggegevens en een eenmalig wachtwoord. Als u dit invoert krijgt u de mogelijkheid om een persoonlijk wachtwoord aan te maken.
- 3 Vervolgens komt u in uw eigen account. In uw account kunt u cases opzoeken op patiëntnaam, status of een nieuwe case aanmaken.



## Nieuwe case aanmaken

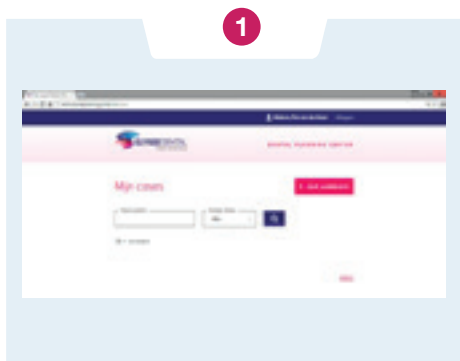

U selecteert case aanmaken

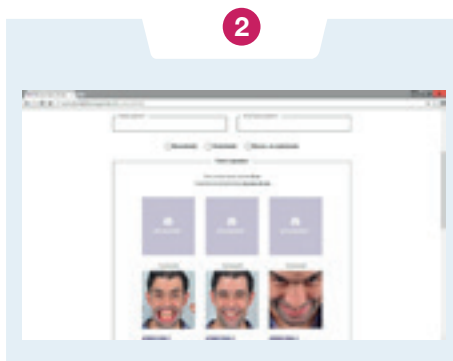

U vult de achternaam en voornaam van de patiënt in en geeft aan of het om de onder of bovenkaak gaat of beide. U uploadt de foto's. Bij deze foto's kunt u eventueel nog een toelichting geven.



U geeft aan of de afdrukmethode digitaal of analoog is.

- Indien u hier digitaal aangeeft dient u het type scanner met opdrachtnummer ook in te voeren.
- Indien u analoog aangeeft, geeft u aan wanneer de afdruk door onze koerier bij u opgehaald kan worden. Maak een print van de orderbon en voeg deze bij het werkstuk.

Geef aan hoe u het DSD bestand wilt ontvangen.

Selecteer opslaan.

Wanneer wij het STL ontwerp van uw digitale afdruk of de analoge afdruk binnen hebben, sturen wij binnen enkele dagen een DSD file naar u toe. Houd er rekening mee dat het DSD ontwerp additief op de natuurlijke elementen wordt gemaakt en daardoor dikker kan zijn dan het uiteindelijke werkstuk.

U kunt het ontwerp bekijken en/of bespreken d.m.v. multidisciplinair overleg. Mocht u wijzigingen hebben dan geeft u dit aan ons door. U ontvangt dan vervolgens een aangepast ontwerp. Na uw akkoord van het ontwerp gaan wij het model printen en maken we een putty mal. Deze putty mal kunt u met composiet of kunsthars vullen en in de mond van de patiënt plaatsen om zo uw patiënt een indicatie van het mogelijke eindresultaat na behandeling te geven.

# Digital smile design foto protocol

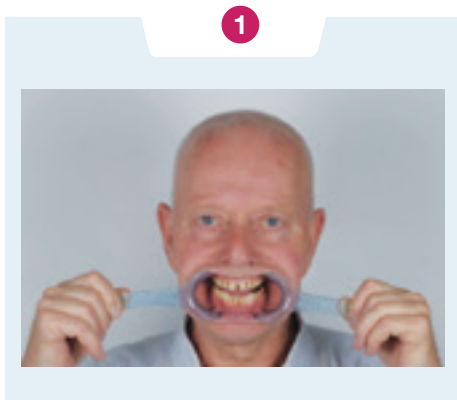

**Gezicht frontaal met een mondsperder**

U plaatst een mondsperder bij de patiënt en een jig tussen de molaren. Vervolgens plaatst u b.v. een handschoendoos achter de nek van de patiënt zodat deze recht tegen de muur leunt en u een goede vooraanzicht foto kunt maken. Patiënt moet de ogen open houden!



**Gezicht frontaal lachend**

Laat de patiënt in dezelfde positie zitten. Ook de handschoendoos en de jig tussen de molaren laten zitten! Laat de patiënt lachen en maak hier een foto van.



**12 o'clock view**

Zorg ervoor dat de ogen, de kin en vorm van de onderkaak goed zichtbaar zijn op deze foto.

U neemt de foto van bovenaf waarbij u ervoor moet zorgen dat de patiënt lacht en de neus niet het zicht op de tanden weg laat vallen.

## U kunt deze foto op 2 manieren nemen:



Patiënt ligt op de stoel en u fotografeert vanachter de patiënt. U laat de patiënt naar achteren kijken naar de camera zonder dat de patiënt het gezicht beweegt.



Zowel u als de patiënt gaan op een stoel zitten. U laat de patiënt voorover buigen met de armen leunend op de knieën. U laat de patiënt naar de camera kijken terwijl het gezicht naar beneden gehouden wordt.

